THE REPUBLICAN DAILY NEWS
CANTON

星期四　大中華民國十三年五月八號　廣州民國日報　夏歷甲子年四月初五日　(一)

廣州民國日報

設在第七甫門牌一百號
電話西局五一一
出版第二百五十六號

閱報有獎

▲定閱廣州民國日報
▲有獲獎至千五百元之希望

廣州民國日報特贈閱報有獎券簡章

第一條。由即日起。至本年(甲子)舊歷三月底止截。在此期內。定閱本報三個月。上期交費者。本省及港澳均一律。每份減實收銀一元八毫。

第二條。本報現製備「閱報有獎券」。凡收到三個月報費。即為乙份。發給「閱報有獎券」一張。列明號碼。如定閱六個月報紙。上期交報費銀三元六毫。即為二份。發給「閱報有獎券」二張。號碼各張不同。定閱至六個月以上者。照此類推。閱報者欲由何日起派。均任其便。

第三條。凡直接到本報發行所。依第一條期限。定登本報廣告。先交廣告費在五元以上者。發給「閱報有獎券」乙張。先交廣告費在十元以上者。發給「閱報有獎券」二張。餘照此類推。

第四條。本報定期甲子年四月初一日開獎。風雨不改。(其地點及時刻。預先叁日擇定。在本報登載。)

第五條。開獎辦法。係延請社會名望人士。為公正監督人。當衆將號碼次第存箱內抽出。號碼與抽出相同者獲獎。例如持有本報之「閱報有獎券」。臨時在場當衆預先宣佈。各界人士均請到塲參觀。以示大公。

第六條。本報發出「閱報有獎券」。不論多寡。均照左列名次獎額給獎。(如過七千份以上者加獎。閱者留意)

第一名獎銀五百員
第二名獎銀二百員
第叁名獎銀一百員
第四名獎銀叁拾員
第五名獎銀拾五員
第六至第十名每獎銀五員
第十一至五十名每獎銀二員
第五十一至一百名每獎銀一員

第七條。本報貯存毫銀壹千元在殷實銀行。以備給獎。現將該銀行收單。影印報上。以昭信實。(如過七千份以上。定當隨時撥存銀行。以備加獎。)

第八條。得獎號碼。除當塲宣佈及榜列外。準三日內登載報紙。

第九條。得獎者於開獎三日後。隨時持「閱報有獎券」到本報發行所。(廣州市第七甫)領取獎金。但以一個月為期。逾期止領。(認券不認人。遺失不能補發。)

第十條。已領獎金者。本報於該券上加蓋「獎金領訖」字樣之圖章。以免冒領。該券仍交回原人。

第十一條。存有本報之「閱報有獎券」如未獲獎者。憑券直到本報發行所。再定閱報紙。上期交費者減收八折。以一次為限。如已獲獎者。憑券直到本報發行所。再定閱報紙。一期交費者。減收九折。以一次為限。

第十二條。存有本報之「閱報有獎券」如未獲獎者。憑券直到本報發行所。再定閱報紙。上期交足十二個月以上之報費者。除照前條減收八折外。加贈送報紙一個月。以一次為限。(向代理處定報者。不在此例。)

第十三條。存有本報之「閱報有獎券」四張不論曾否獲獎者。彙齊交到本報發行所。除享有第十一條或第十二條之優待利益外。如欲登廣告。照定價八折。上期收費。以一次為限。

第十四條。欲得本報之「閱報有獎券」者。依照第一條規定。到本報發行所交付報費。或向原日代理派報處交付報費。均任其便。但代理派報處將報費交到本報發行所時。本報即照份數發券。由該代理派報處轉送。如有漏送。應向該代理人索取。不能向本報追問。

第十五條。本報除原係代理派報處經議定酬勞外。殷實商店。及學校社團。願代勸銷「閱報有獎券」者。(不代派報。仍由本報自派。)本報當酌送酬金。以答代銷之雅意。(請來面商。或函問一切。)

第十六條。本報發出「閱報有獎券」如逾七千零一份以上者。加多獎金。其名次獎額列左。

第一名獎銀七百五十元
第二名獎銀三百元
第三名獎銀一百五十元
第四名獎銀四十五元
第五名獎銀二十二元半
第六名至第十名每獎銀七元半
第十一名至第五十名每獎銀三元
第五十一名至第一百名每獎銀一元半

第十七條。本報發出「閱報有獎券」如逾一萬零一份以上者。加厚獎金。其名次獎額列左。

第一名獎銀一千元
第二名獎銀四百元
第三名獎銀二百元
第四名獎銀六十元
第五名獎銀三拾元
第六至第十名每獎銀拾元
第十一至第五十名每獎銀四元
第五十一至第一百名每獎銀弍元

第十八條。本報發出「閱報有獎券」如逾一萬五千零一份以上者。加厚獎金。其名次獎額列左。

第一名獎銀一千五百元
第二名獎銀六百元
第三名獎銀三百元
第四名獎銀九十圓
第五名獎銀四十五圓
第六至第十名每獎銀十五圓
第十一名至第五十名每獎銀六圓
第五十一至第一百名每獎銀三圓
第一百名至第一百五十名每獎銀一圓半

第十九條。本報發出「閱報有獎券」如逾二萬零一份以上者。其名額獎金之增加。應隨時宣布。茲不能盡錄。

第二十條。本簡章自登報及印發單張之日。開始實行。如有未盡事宜。得隨時宣布之。

▲注意　如本人已定閱本報者。欲定閱多份。任由何日起派。或于明年。均無不可。

▲注意　以報紙分贈親友。為最高尚珍貴之禮物。凡港澳郵局可以派到之地。本報均可寄到。市者。本報有專員每早派報。快捷無比。

廣三鐵路行車時刻表

石圍塘至三水行車時刻表

站名＼列車次數	二	四	六	八	十	十二	十四	十六	十八	二十	廿二	華里數
種類	客貨列車	旅客列車	客貨列車	旅客列車	客貨列車	旅客列車	客貨列車	急行旅客列車	旅客列車	客貨列車	旅客列車	
石圍塘開	前午七·〇〇	前午八·〇〇	前午九·〇〇	前午一〇·三〇	正午一二·〇〇	後午一·〇〇	後午二·〇〇	後午二·四五	後午四·〇〇	後午五·〇〇	後午六·〇〇	〇·〇
五眼橋開	七·〇四	八·〇四	九·〇四	一〇·三四	一二·〇四	一·〇四	二·〇四	二·四九	四·〇四	五·〇四	六·〇四	三·二
三眼橋開	七·一〇	八·〇八	九·一〇	一〇·三八	一二·一〇	一·〇八	二·一〇	二·五三	四·〇八	五·一〇	六·〇八	八·二
鄧邊開	七·一六	八·一二	九·一六	一〇·四二	一二·一六	一·一二	二·一六		四·一二	五·一六	六·一二	一二·八
譚邊開	七·一九	八·一五	九·一九	一〇·四五	一二·一九	一·一五	二·一九		四·一五	五·一九	六·一五	一五·五
奇槎開	七·二三	八·一九	九·二三	一〇·四九	一二·二三	一·一九	二·二三		四·一九	五·二三	六·一九	一八·八
黎頭開	七·二六	八·二二	九·二六	一〇·五二	一二·二六	一·二二	二·二六		四·二二	五·二六	六·二二	二一·〇
橫滘開	七·二九	八·二五	九·二九	一〇·五五	一二·二九	一·二五	二·二九		四·二五	五·二九	六·二五	二三·八
佛山開	七·三三 七·四〇	八·三〇	九·三三 九·四〇	一一·〇〇	一二·三三 一二·四〇	一·三〇	二·三三 二·四〇	三·〇八	四·三〇	五·三三 五·四〇	六·三〇	二九·七
街邊開	七·四七		九·四七		一二·四七		二·四七			五·四七		三六·二
羅村開	七·五二		九·五二		一二·五二		二·五二			五·五二		四一·二
上柏開	七·五七		九·五七		一二·五七		二·五七			五·五七		四五·八
小塘開	八·〇八		一〇·〇八		後午一·〇八		三·〇八			六·〇八		五五·七
獅山開	八·一五		一〇·一五		一·一五		三·一五			六·一五		六三·一
走馬營開	八·二二		一〇·二二		一·二二		三·二二			六·二二		七〇·八
西南開	八·三一		一〇·三一		一·三一		三·三一			六·三一		七七·七
三水到	八·四〇		一〇·四〇		一·四〇		三·四〇			六·四〇		八八·二

三水至石圍塘行車時刻表

站名＼列車次數	一	三	五	七	九	十一	十三	十五	十七	十九	廿一	華里數
種類	旅客列車	客貨列車	旅客列車	客貨列車	旅客列車	客貨列車	旅客列車	急行旅客列車	客貨列車	旅客列車	客貨列車	
三水開		前午六·二五		前午九·二五		前午一一·二五			後午二·二五		後午四·二五	〇·〇
西南開		六·四〇		九·四〇		一一·四〇			二·四〇		四·四〇	一〇·五
走馬營開		六·四八		九·四八		一一·四八			二·四八		四·四八	一七·四
獅山開		六·五七		九·五七		一一·五七			二·五七		四·五七	二五·一
小塘開		七·〇六		一〇·〇六		一二·〇六			三·〇六		五·〇六	三二·五
上柏開		七·一五		一〇·一五		一二·一五			三·一五		五·一五	四二·四
羅村開		七·二〇		一〇·二〇		一二·二〇			三·二〇		五·二〇	四七·〇
街邊開		七·二五		一〇·二五		一二·二五			三·二五		五·二五	五二·〇
佛山開	前午六·四五	七·三〇 七·三五	前午九·一〇	一〇·三〇 一〇·三五	前午一一·四五	一二·三〇 一二·三五	後午一·四五	後午三·二〇	三·三〇 三·三五	後午四·四五	五·三〇 五·三五	五八·五
橫滘開	六·五一	七·四二	九·一六	一〇·四二	一一·五一	一二·四二	一·五一		三·四二	四·五一	五·四二	六四·四
黎頭開	六·五四	七·四五	九·一九	一〇·四五	一一·五四	一二·四五	一·五四		三·四五	四·五四	五·四五	六七·二
奇槎開	六·五七	七·四八	九·二二	一〇·四八	一一·五七	一二·四八	一·五七		三·四八	四·五七	五·四八	六九·四
譚邊開	七·〇一	七·五二	九·二六	一〇·五二	一二·〇一	一二·五二	二·〇一		三·五二	五·〇一	五·五二	七二·七
鄧邊開	七·〇四	七·五五	九·二九	一〇·五五	一二·〇四	一二·五五	二·〇四		三·五五	五·〇四	五·五五	七五·四
三眼橋開	七·〇八	八·〇一	九·三三	一一·〇一	一二·〇八	一·〇一	二·〇八		四·〇一	五·〇八	六·〇一	八〇·〇
五眼橋開	七·一二	八·〇七	九·三七	一一·〇七	一二·一二	一·〇七	二·一二	三·三六	四·〇七	五·一二	六·〇七	八五·〇
石圍塘到	七·一五	八·一〇	九·四〇	一一·一〇	一二·一五	一·一〇	二·一五	三·四〇	四·一〇	五·一五	六·一〇	八八·二

駁輪由省城開往石圍塘時刻

省城站開行	前午六·三〇	七·三〇	八·三〇	一〇·〇〇	一一·三〇	後午一二·三〇	一·三〇	二·一五	三·三〇	四·三〇	五·三〇	
黃沙站開行	六·四五	七·四五	八·四五	一〇·一五	一〇·四五	一二·四五	一·四五	二·三〇	三·三〇	四·〇〇	四·四五	五·四五

駁輪由石圍塘開往省城時刻

開往省城站	前午七·二〇	八·一五	九·四五	一一·一五	後午一二·二〇	一·一五	二·二〇	三·四五	四·一五	五·二〇	六·一五
開往黃沙站	七·二〇	八·一五	九·四五	一一·一五	一二·二〇	一·一五	二·二〇	三·四五	四·一五	五·二〇	六·一五

廣東粵漢鐵路行車時刻並里數票價表

民國十三年一月十日起實行

站名	時刻及票價
韶州	[illegible]
馬壩	[illegible]
烏石	[illegible]
大坑口	[illegible]
沙口	[illegible]
河頭	[illegible]
英德	[illegible]
濛浬	[illegible]
連江口	[illegible]
黎洞	[illegible]
橫石	[illegible]
昇平	[illegible]
琶江口	[illegible]
源潭	[illegible]
迎嘴	[illegible]
銀盞坳	[illegible]
軍田	[illegible]
樂同	[illegible]
新街	[illegible]
郭塘	[illegible]
江村	[illegible]
大朗	[illegible]
小坪	[illegible]
西村	[illegible]
黃沙	[illegible]

英德至英城路支路行車時刻表

站名	英城	英德	英城	英德
接一次	[illegible]	[illegible]	[illegible]	[illegible]
接二次	[illegible]	[illegible]	[illegible]	[illegible]
接三次	[illegible]	[illegible]	[illegible]	[illegible]
接四次	[illegible]	[illegible]	[illegible]	[illegible]
接五次	[illegible]	[illegible]	[illegible]	[illegible]
接六次	[illegible]	[illegible]	[illegible]	[illegible]

時刻表第叁拾弍號以前發出之時刻概行作廢

本報價目

(本城) 每月報費收銀七毫　(外埠) 各埠每年連郵十一元
(本省) 各埠每月報費收銀九毫五仙　(外洋) 各埠每年連郵費十六元
(港澳) 每月報費收銀一元　零沽每張五仙　(空函定購恕不奉覆)

西醫吳生弼臣　統治男女內外全科　精醫咳血專理花柳
女醫生盧秀琪　西法接生　婦兒全科
寓河南岐興直街第七號　民惠醫社　電話局一〇九

太和洞　腎虧丸　遺精
宜服　宜服　宜服　宜服　宜服　宜服

明珠影畫院

初五日開影

家庭趣片 冷暖夫妻 全套六本

社會長片 道盜 全套卅本 第二集 「保廬」主任

義俠長片 鷹爪 第十五集結局

預告本星期五影「中美劇員」全套八本譜中佈景有上海各名勝地及劇員多數係華人拍演特此佈告以廣閱者眼界

(時間)

▲逢禮拜加影日場▼

頭場十二點半起 二場兩點九起 (日場)一點半至四點 (夜頭)六點半至九點 (夜二)九點三至十一點半

(價目)

包廂位三元半 明珠位八毫 和平位四毫 大同位二毫半 花園椅位一毫半

廣東總工會啓事

茲定陽歷四月廿八日十二時在豐寧路本會所照章選舉第二屆理事當選後定期五月一日就職經通函各工會會董到會投票恐未週知特登報通告

陸軍軍官學校籌備處佈告

照得考試下級幹部內中尚有急待諮詢者茲開列姓名於左仰即來處備問勿誤此佈

計開

王聲聽 吳濟民 陳應瑞 嚴鳳儀 王祿豐 呂敬藩 周德三

馮聖法 雷德 唐同德 張仲俠 周品三 楊權一 胡仕勳

楊銘三 侯又生 邱仕發 朱一鳴 徐文龍 宋雲競 張愼階

范馨德 祁靜川 鄧瑞安 楊鶴年 楊步飛

被竊襟章及稽查憑證廣告

瑞光本月二夜家中被竊連同失去大本營禁煙督辦署第五十三號襟章一枚及第四號稽查憑證一紙又大本營出入證一個公安局何海屏稽查證一紙另何海屏小章一顆除呈請一律備案作廢外此佈

何瑞光即海屏白

再嗣後來往文件非經海屏親筆簽名蓋章不能發生效力合併聲明

The China Development Commercial & Savings Bank, Limited

興中商業儲蓄銀行

SPECIAL RECEIPT

特別收條

茲收到 廣州民國日報先生 交來 毫銀壹千圓整

中華民國十三年三月十九日

本報爲促進社會文化起見特定閱報有獎章程已登載報端茲備毫洋一千元貯存欵興中銀行以爲給獎之用但如獎券發出過七千份之上照章加重獎金仍當陸續撥存於銀行備用茲將興中銀行收存毫洋一千元之特別收條影印如上以昭信實

大本營禁煙督辦署佈告

照得本署偵緝員毛協丞被匪擊斃所携第五五號稽查證亦經失去誠恐該證落於匪徒之手藉爲騷擾勒索之具除嚴緝究匪務獲究辦外茲特登報通告如有人持本署第五五號稽查證藉端滋擾准即扭解來署以憑從嚴究辦特此通告

廣州市民產保證局佈告 第 號

爲佈告事照得本局擬訂派員分區會警收欵給證辦法十六條業經呈奉市長核准照辦佈告週知在案現在已將各區委員委定實行分段會警挨戶催收各區業戶務宜携帶契照欵項赶緊遵赴委員辦事處中報繳欵領證以歸簡便至勸催員按戶催收該舖屋住客應即通知業主從速繳欵如業主故延推宕即由住客將每月應納租項代繳毋得扶同違抗致干拘罰合行佈告仰市內業戶住客一體遵照勿稍觀望自誤爲要切切此佈

中華民國十三年五月三日

局長李紀堂

徵集中國國民黨歷史材料啓事

敬啓者本部現擬編本黨歷史尤注重於民國成立前後本黨在各省歷次革命之事實凡我同志及邦人君子如有關於此項見聞眞確之材料務希檢錄勿吝賜教賜稿並請署名蓋章於四月底寄到本市越秀南路本部彙收以便早日編成信史爲幸

中國國民黨青年部啓

中國國民黨中央執行委員會廣告

五月二日(即夏歷三月廿九日)爲黃花岡七十二烈士成仁紀念日本會經于第二十次會議決議於是日舉行公祭推定鄧澤如林森兩委員爲公祭籌備主任所需經費概由本會支給不另募捐茲訂于是日由午至午後五時止隨到隨祭凡關于迷信祭品概不設備企盼各界人士屆時咸往致祭以彰忠烈爲荷

陸軍軍官學校籌備處佈告

照得本校前次考試下級幹部業經審查完畢分別錄取茲特開列姓名統限於本月二十六日午前十時集合於本籌備處前往黃浦本校覆試至本月廿九日覆試完畢(即二月十六日至二十九日之四日間爲住校覆試之期)以便分別去取指定職務除榜示外合行登報俾便週知此佈

計開

王聲聽 王祿豐 雷德 周品三 侯又生 宋雲競 鄧瑞安 周漢偉 吳用淮 鮑宗漢 賴杏 邱貞中 郭遠勷

吳濟民 呂敬藩 唐同德 楊權一 邱仕發 張愼階 楊鴻年 韋兆熊 朱一鵬 謝永平 曾昭鏡 周振強 鄭燕飛

陳應瑞 周得三 楊步飛 胡什勳 朱一鳴 范馨德 李鴻鈞 范振亞 鄭重達 鍾偉 羅賓鈞 郭景

嚴鳳儀 馮聖法 張仲俠 楊銘三 徐文龍 祁靜川 符騰光 李叔文 張人玉 麥鑑滿 蔣魁 劉幹

廣東財政廳改訂辦公時間布告

廣東財政廳佈告第三十九號爲佈告事照得本廳辦公時間向章規定由上午九時至十二時又由下午一時至五時現因天氣漸熱擬改定自五月一日起由上午七時至十一時下午十二時至三時爲辦公時間一俟秋涼後再當規復舊章辦理合行佈告仰各商民人等一體知照所有領解一切欵項自應查照現在改定辦公時間赴庫支解可也毋違此佈

財政廳長鄭洪年

中華民國十三年四月廿六日

樊淵溥啓事

鄙人日昨遺失省長公署壹百四十九號特別證章一枚特登報聲明作廢此白

廣東省警衛軍司令部副官處啓

逕啓者本軍前頒發步第三團暨第三團第一第二兩營以及所屬各連之印信鈐記旗幟士兵襟章等件官佐之特別証章第十第二十六第二十七第二十八第二十九等號九枚普通証章第十八號及第八十七號至第一百三十一號止共四十六枚因在江村途中遺失應一概取銷作爲無效如仍有佩帶或藉此滋生事端者請指名通知本部究辦特佈週知

革命紀念會通告

本會經於民國二年由同人鄧澤如鄧慕韓等發起擬具章程向廣東省議會請議表決咨請廣東都督兼民政長胡照准同時又逕呈袁批准撥欵開辦並撥前官紙局爲會地各在案茲根據原案繼續辦理業在長堤國民黨前廣東支部設立辦事處接收支部結束所存之器具積極進行各界同志如熱心入會者須覓得本會發起人一人或會員一人之介紹及有國民黨中央執行委員會所發之黨證納會費三元即爲會員欲閱章程請到本會詢取可也特此通告

民國十三年五月　日

廣東省警衛軍司令部副官處啓

▲逕啓者本部遵帥令改爲廣東省警衛軍經於四月一日改組成立所有以前東路討賊軍第一路司令部發出各支隊統領各團營連等一關防印信鈐記及官佐士兵襟章自四月一日起一概取銷作爲無效特佈週知

頂舖告白

啓者小新街中約一百三十號門牌義合花梨店自經洗積香堂洗德志圖別業將其名下所佔義合股份頂與洒記承受所有該店生意貨物傢私舖底賬項一應在內訂於夏歷四月初五日交易卜吉修整開張自後生意盈虧概與舊東無涉今仍用義合字號加多洒記二字圖章以示分別前用圖章概爲無效此佈

民國十三年夏歷四月初二日

義合洒記謹啓

廣州市禁煙局招承包供雜炭

本局製造藥膏需用(雜炭)甚多現決定招人包承供給定期五月七號即(四月初四日)午後二時在局開投以價低者得欲包承者期前來局取閱簡章屆時赴投可也

東路討賊軍總司令部啓事

逕啓者本軍第十二路司令鄧耀暨警備司令李占先業經於本月三日令行各該部自行收束並將關防旗幟繳部核銷嗣後該部等一切行動概與本部無涉特此聲明

欲承築教育路馬路工程注意(即書芳街)

建築教育路馬路工程准於本月十三日星期二日下午二時在本局當衆開投如願承築此項工程即到本局建築課取閱圖式章程屆時落票競投可也

中華民國十三年五月五日　廣州市工務局啓

符號作廢

茲遺失湘軍總指揮部辦事員廖炳紅綾符號一枚除呈請補發外拾者作廢 廖炳白

蘇漢生啓事

啓者漢生自五月一日起任爲鹽務運長之職所有舊日鹽警手牘一律取消此佈

民國十三年五月八日

陸軍軍官學校佈告

本校開學在即所有取錄各生均限于本月十日以前一律進校逾期一概不收此佈

評論

評江門油業風潮(永生)

江門油業工會與商團衝突一事。。以今日之前所得消息。。則因五月一日工界慶祝勞動節巡遊。。遊行隊中尤以油業工人居多數。。忽於途中聞有人呼(油炸鬼)一語。。油業工人以爲嘲笑。。乃追毆其人。。并拘去某店伴。。另一說則呼(油炸鬼)一語者。。係出於一婦人。。而工人追毆之。。竟因驚恐及受傷而落胎。以上所述。近已爲油業工會所否認。。昨夕廣東油業工會職員周曾二君嘗對記者言。。卽否認以上傳聞之說者。。然吾人平心論事。。不外情理。。油業工人若非毆人拘人。。商團何致激憤。。雖據油業工會方面謂商團之圍攻工會。。捕拿工友。。係出於商團第四分團長李超所督率。。而李超乃油業東家。。若果如此說。。則油業工人與東家早有惡感。。固不待言。。但圍攻工會者。。在工人方面既言係全市商團數百人。。可知此數百商團必非盡係油業東家。。若無工人毆人拘人之事啓釁於先。。非業油東家之商團。何故致爲李超所利用。李超以一分團長而能督率全市商團作此法外之行動耶。。此吾人不能無疑也。。雖然。。假定油業工人卽先有毆人拘人之行動。。而商團乃經受訓練者。。非能諉爲無知受愚。。如果結合大隊。。圍攻油業工會。。以致開槍捕拿工人。。則殊非合法之行動。。商團有武器在手。。應守軍紀。。若全市商團不守法軌之行動。。聽從一分團長之指揮。。開槍捕人。。實屬擾亂地方秩序。。視人命如兒戲。。不能辭咎。。故吾人甚願地方有司辦理此案。。不可不審慎而持平也。。照理而論。。設如工人有毆人拘人之事。。應由受害者或其家屬。報告官廳。聽候處斷。。工人手無武器。。且已遊罷收隊。。商團如果逕與工會交涉。。嚴守紀律。。尙有可言。。既不報告官廳。。又不守文明秩序。。竟開槍射擊無武器抵抗之工人。。則無理之可言也。。吾謂官廳處理此事。。調查事項之最要者。。(一)是否油業工人先有毆人拘人。。(二)商團圍困工會有無開槍。。(三)工人失踪者有無着落。。能調查此三者之眞相。。則誰是誰非。。可以片言決矣。。記者所欲論者僅此。。在今日調查未畢。。眞相未明。。記者不欲更有所論列也。。

本報專電

▲五月七號北京特約員來電

▲偽衆院爲金佛郎及無線電借欵已將王克敏張志潭分案提出查辦

▲臨案賠償駁覆照會將送偽外部

▲馮玉祥辭職意尙未打銷

▲同日接上海特約員來電

▲曹琨語人云我對誰辭職一概不准要走大家同走

▲偽外部擬探報俄將以中東路向英抵借鉅債特電朱兆莘密查

▲吳佩孚令人傳語孫寶琦謂閣事應積極整理勿趨消極孫派得此大抱樂觀齊燮元亦電曹琨主張維持

▲昨馮玉祥見曹琨再陳辭職苦衷曹挽留

▲王克敏本擬到偽部視事因馮玉祥王承斌辭職又存觀望

▲林繩武等又提出不信任王克敏案

▲俄代表近日專結束在京一切手續整理文卷準備離京

▲曹琨僞令楊樹莊兼閩口海疆防禦使楊仍在通濟艦主持海防決不許省軍到廈

▲臧致平楊化昭軍前鋒已抵永安

▲同日再接北京特電

▲黎元洪今日可抵津

▲楊樹莊請闢廈門爲軍港

▲王承斌馮玉祥辭職閩係由齊奕元主動關係副座問題傳齊亦擬參加曹急電阻止

▲津派提議各省均不單獨干政合組巡檢會議決國是

▲王承斌致函王毓芝仍請轉懇曹琨准其辭職

▲使團對撤滬公廨案將徵滬領團及外僑意見

▲顧維鈞見吳佩孚代表樊鼎擬先設收蒙委員會徵吳同意

▲同日再接上海特電

▲滬民黨祝雙五紀念謝持勸黨員一致張繼勉南方青年維持共和勿過急激

▲蕭耀南病危曹琨派曹元森携藥往診并擬如蕭不起先派吳佩孚駐鄂鎮壓惟孫傳芳派孫振家往來京洛運動督鄂

▲吳佩孚召靳雲鶚到洛着準備移武岳間待令即拔吳擬以靳督鄂周樹模長鄂

▲曹琨派馮玉祥顏惠慶程克王正廷蔡廷幹薛篤弼聶憲藩薛之珩等十人爲保存國有古物委員將會同清室委員共籌保管法馮等會議將以宮中古物金銀珠寶屬諸溥儀其他作爲國產

▲張學良赴錦州接廿七師長任其底缺第二旅長有于濟川補充說

▲五日吉林督署由長春遷省衛隊已到

▲泉州由高義維持北軍祇留一團駐泉

▲留日華僑憤日本於災後限制入境須携百元方准上岸定遊行示威田汪公使勸告作罷旋推林文昭見日外相請撤銷苛例

▲萬國共產黨本月下旬在上海開極東聯合大會推定能通中英日韓四國語的俄人阿居伊氏爲主席會議問題有美俄協約及中日兩方面宣傳實行方法

東方通訊社電

▲北京電　五日晚加拉罕送書面於廿本芳澤公使陳述以前之經過並謂自三月十九日以來業經停頓之會商希望從速復開芳澤公使原定日間南下遊歷或將因此暫緩行期

▲東京電　法國安南總督米爾蘭氏此次赴日本遊歷現當改訂日法通商條約時期各方面對之頗有興味米氏諸人預定八日入京其使命係進呈日本皇太子大婚之紀念品但改訂日法條約之主眼係在數年來成爲懸案之安南加入日法關稅率之修正現時米爾蘭總督之爲安南代表可以期其對於此點具有充分之諒解故可信日本政府與該總督可于此事達到非公式之審議倘兩者之間成立非公式之協定則其條約當可在巴黎正式簽押

▲東京電　日本之總選舉相去祇有四日各政黨本部均有異常緊張之形勢各報紙亦劃出大部分篇幅記載各地奮鬥之狀况至於各派所公認之候補者截至六日上午止憲政會爲一百三十二名政友本黨二百零二名政友會一百九十四名革新俱樂部五十八名實業同志會三十四名總計已達七百二十二名

▲東京電　五日莫斯科電蘇維埃政界之空氣其始雖非常反對英俄會議惟現已知英國銀行家之覺書非於會議之全體有影響故已大爲緩和

特別紀載

◎湘軍連日之戰况

昨七日早湘軍總指揮部輸送團團長李安、由河源前敵返省報告云、左翼湘軍自克復河源後、籌備進攻老隆、五月二三四五連日、湘軍第一二三四各軍全部、駐紮河源之上逕郎山仙塔等處、仙塔地居忠信河邊、宋總指揮率軍由仙塔大輿渡忠信河、進攻忠信墟之陳軍、熊略黃業興等部、接戰甚爲猛烈、陳軍死傷甚衆、湘軍亦有死傷、現湘軍總指揮部行營、設於河源東部某某地方、黃業興熊略兩部、約三四千人、據險以圖抗禦、湘軍兵士、間有爲陳軍捉獲者、均用刀砍斷手或足、縱其逃回、湘軍各將士睹狀、憤激異常、誓殺陳軍、大約今明日內、可以收復忠信墟、此墟一下、可直搗老隆云、又頃據由河源返省之湘軍官報告前敵狀况云、湘軍自克復河源後、陳軍黃業興黃任寰王定華劉志陸等共約六千之衆、退竄河源之對河、深溝高壘、憑險扼守、宋總指揮飭令各軍搜索渡河材料物品、並挑選諳習水性兵士數百人、於上月二十四五六日連渡數次、奈水深流急、恐須犧牲些少兵士、故雖繼續猛攻、仍未獲渡、近日宋總指揮變更作戰計劃、移駐古嶺、率部向老隆方面包攻云、

◎陳軍敗竄後之廣九路

深圳陳軍、自西路黎譚廖三部聯合進攻後、昨五日業將陳軍擊退、即日克復深圳、陳軍戰敗後、復退竄李朗以東之黃江地方、因損失頗甚、已乏反攻能力、布吉站之橋梁、昨六日午已完全修復、昨六日下午、列車已可達到深圳、現下該路布防已極嚴密、陳軍實不容易反攻云、又聞劉震寰總司令、自深圳發見殘敵後、對於後方防務、尤加注意、又電令黎師長爲本軍右翼總指揮、并督飭各部隊於豫軍前進後、儘力肅清後方敵匪云、

◎惠城逆軍將絕食

頃據軍務委員由東江戰地回省報告云、陳軍楊坤如部現死守惠城、以圖抗拒、我軍已將該城四面包圍、城內之陳軍、因滇軍由馬鞍嶺進攻平山、海陸豐與惠城交通已斷絕、糧米告罄、所存之軍米、將已食完、各兵士每日祇食白粥一餐、及番薯少許而已、軍心大爲譁噪、楊坤如亦恐坐以待斃、已挑選敢死隊五百名、時圖衝圍而出、驚擾聯軍、以冀紓阻聯軍之進攻海陸豐、現聯軍以楊部困處惠城、已成釜底游魂、除留滇軍二三四各師與路第一二兩師勁旅、封鎖惠城外、其餘計滇軍一二獨立旅、五六七三師、及西路部隊共約三萬餘人、陸續向平山海陸豐發動、聞決以最短促期間、攻下平山海陸豐、與左翼河源成犄角之勢、會取潮梅云、

◎本◎報◎展◎期◎開◎獎◎廣◎告◎

本報所訂閱報有獎券章程原定舊歷四月一日開獎茲因借用開獎機尚待修理不得已延期至舊歷四月初八日(即下星期日)正午十弍時在西瓜園太平戲院前開獎大棚內舉行開獎潔備茶點閱報諸君及各界人士均請到塲參觀以昭大信此佈

本報謹啓

◎陳軍衝圍失敗之詳情

從軍記者飛鵝嶺五日快函云、東江中路滇軍第二四師廖朱兩部駐守白沙堆、右翼滇軍第七師李根雲部及西路劉震寰部駐守飛鵝嶺、滇軍第五師胡思舜部駐守馬鞍嶺、協同包圍惠州城、攻打甚力、城內陳軍楊坤如部、以糧米斷絕、於四日晚深夜三時、由北門沖出城外、時黑夜迷濛、來勢甚兇、爲滇軍窺破、即設計放其深入、陳軍遂橫沖直撞、聯軍知其已中計、滇桂軍即分兵截後、斷其歸路、廖朱兩部在前、劉李兩部繞後、四面夾擊、用水旱機關槍掃射、彈密如雨、直激戰至五日拂曉、陳軍勢不支、死傷甚衆、復拚死竄回惠城、是役計擊斃陳軍三百餘名、損傷無數、聯軍繳獲槍枝五百餘桿、滇軍第　師傷三十名、均派員運回省城、中途死去一名、現聯軍佈置嚴密圍攻惠城云、

◎潮汕善後委員會近訊

日前大元帥以聯軍大舉進攻東江、收復潮梅、結束東江軍事、引領可待、對於潮梅種種善後計劃、已籌有辦法、特指委潮汕革命黨人陳简民等、籌備組織潮汕善後委員會、以助進行、並特任陳简民爲潮汕安撫員、均經於月前發給關防鈐記印信、該會已會議數次、呈請大元帥籌撥開辦費、經帥座核准、已籌得欵項、在西堤石公祠巷古瀛別墅設址辦公、以襄助東江聯軍進攻潮汕預籌善後云、

◎張民達準備出發南路

許總司令近日迭召集粵軍將領、會議進攻南路、經定有計劃、除令梁鴻楷鄭潤琦黃明堂等部、嚴密佈防、準備前進外、並調東路第八旅長張民達、率所部出發南路、進攻兩陽、結束南路軍事、現張旅駐紮白雲山、操練士卒、補充軍實、計有三千餘人、槍枝均爲七九六八新式槍枝、軍實十分充足、準備日內開拔出發云、

◎東路總部之南征會議

許總司令崇智、此次毅然返粵、其對於南路戰局之解決、早已具有把握、當許未抵粵前、南路戰局本極其緊張、及許抵粵後、戰局忽復沉緩、其原因蓋由於申葆藩蘇廷友等已奉林俊廷命退兵、集中欽廉、鄧本殷復有請求改編之趨勢、其餘如呂春榮徐東海等更無問題矣、此戰局所以轉爲沉緩之原因也、現許總司令以東江聯軍已節節進取、東局既解決在即、南局當不能任令久延、現定於今日(八號)召集各軍官在東路總部開南征大會議、以解決對付南局各問題云、

◎日政府派員來粵

▲調查文化事業

自省中各界發起要請日本以庚子賠欵在粵興辦文化事業以來、日人方面、極爲注意、以吾人提示理由、極爲正當、認爲有充分考慮之必要、曾經與駐粵日領用函電數四磋商、終以遠隔重洋、情况未由詳悉、因特派事務官松隈氏兼程來粵、實行預備的調查、業於昨六日抵步、聞日領定於七日晚設宴爲松隈氏洗塵、並請教育廳長許崇清、大學校長鄒海濱、教育會長金曾澄、並其他知名人士等作陪、以便席間互相交換關於文化事業之意見云、又聞粵中各團體、以此事運動之經過、雖既大白於社會、惟各界所發表之意見、間因用語措詞、稍形歧異、致令外間發生誤解、因此之故、關係各團體、擬聯合發表一詳細聲明書、表明吾人對於此事之眞正態度、經將文面擬定、一俟各團體簽名後、即行發表云、

◎許崇智之僚屬讌敘

粵軍總司令許崇智、此次返粵、對於整頓軍隊、安定粵局、早有計劃、一俟佈置妥備、即行就職、昨日午特在省議會召集粵軍各官長讌敘、席間許總司令起立演說、畧謂兄弟此次蒙大元帥將粵軍付托此種重大責任、本不敢當、惟以諸君教促懇切、至爲感謝、毅然返粵、勉爲其難、但爲本黨及地方做一番事業、非整頓軍隊不可、今日請各位來談話、係爲討論整頓軍隊辦法、務使速成一强有力的黨軍、以救國救民爲主、否則地方不堪設想、廣東入民國以來、十餘年中、所捱的痛苦不少、過去的粵軍歷史、兵額非不多、何以至於土崩瓦解、因爲其中有不良分子、情願投降國賊、上了他人兼弱攻昧的圈套、所以自取失敗、在粵軍歷史上、及人類歷史上、形成一個不可磨的玷污、甚不值得、結果人民地方、已受了重大的犧牲、今日各省內部、變化如此、同出一轍、我粵軍處此最痛心的環境、就應該有所覺悟、今我粵軍尚有數萬之衆、如大家都有犧牲的決心、編練起來、當能爲黨爲國、做一番功業、回想民七援閩粵軍、不過萬餘人、何以能將數倍之敵擊敗、因精神團結、受人指揮之下、勇往直前、多少光榮、皆由犧牲奮鬥得來、諸君皆有學問智識、譬如在學校時、祇知求學、個人思想、非常高尚、腦筋非常乾淨、同學之中、不會有意見、而能結合、兄弟以爲今日各長官、一如受良好學校教育、一舉一動、皆表現出軍人風紀的好處、結果必十分優良、諒各位亦同此感想、同此希望、兄弟追隨大元帥十餘年、有時因才力不及、爲環境所迫、有許多做不到的地方、但精神貫然、舊時所主張、今承各位推　盛意、應當爲黨爲地方合作起來、兄弟切望今後軍隊第一要團結、第二要澈底改革、一切均以各位意見爲標準、至於財政統一及公開、兄弟斷不許絲毫苟且、希望各位諒解、有大覺悟大犧牲、兄弟纔敢肩此重任、與諸君努力奮鬥等語、次由梁軍長鴻楷李軍長福林周師長之貞等、相繼起立演說、表示服從、吳司令鐵城演說、粵軍能整理訓練團結、即爲粵省三千萬人民謀生存幸福云、是日列席者、粵籍各軍師旅長司令等數十人、精神煥發、各舉觴爲許總司令壽云、

◎何克夫部出發石龍

何克夫師部、由連陽調回省城後、大元帥經令其準備出發東江、保護後方交通事宜、今聯軍已節節勝利、將乘勝直搗海陸豐、故日昨何已奉令尅日親率所部、出發石龍、聽候楊總指揮調遣云、

時評

李準　(發)

三月廿九之黃花節。去今未遠。而三月廿九役。爲革命進行之大障碍物。厥爲李準。黃興於事敗之後。至欲拚死以擊之。想讀本報黃花號者。尙未忘記李準爲一大罪人也。李準者。中華民國之公敵也。三月廿九役。李準既多所妨碍。以殺戮黨人爲邀功。中華民國成立。貸其一死。已爲萬幸。况優遊北京。食將軍之閒俸。以捧女優爲生涯。亦當自知保身之道。不料近竟勾結洪逆兆麟。以賣身于吳佩孚。且有奉僞命南來。妄圖亂粵之訊。是自有取死之道矣。十二烈士有靈。對此不明順逆之李準。殆欲其及身而終受典刑歟。我愛護中華民國之好男兒。其亦不忘此罪人而有以處之歟。此則於李準之果敢南來與否卜之。

萬友蓆庄

粵省太平路

本號專辦正嗎喉藤蓆龍鬚
蓆龍鬚枕蓆宜男草蓆佳紋蓆
各種草蓆藤蓆茶羅陽江皮枕草
帽椅墊等物價廉物美久蒙
士商諸君推許今添辦各種精美顧
繡枱圍椅披及顧繡各玩品設色
像生有目共賞 同胞賜顧極
表歡迎 本號謹佈

關創電版

金鐘嚜生髮香油
大號每瓶五毫
二號每瓶三毫半
三號每瓶二毫
四號每瓶一毫
五毫每瓶一毫半

金鐘嚜蘭花爽身粉
圓鐵盒每罐五毫
方紙盒每盒一毫

金鐘洗身衛生香粉
半磅庄每瓶五毫

發行所 香港東邊街德律風總局四五〇三號
廣州十八甫北約電話西局二一一二號 南方香亞有限公司啓

著名紅十字油

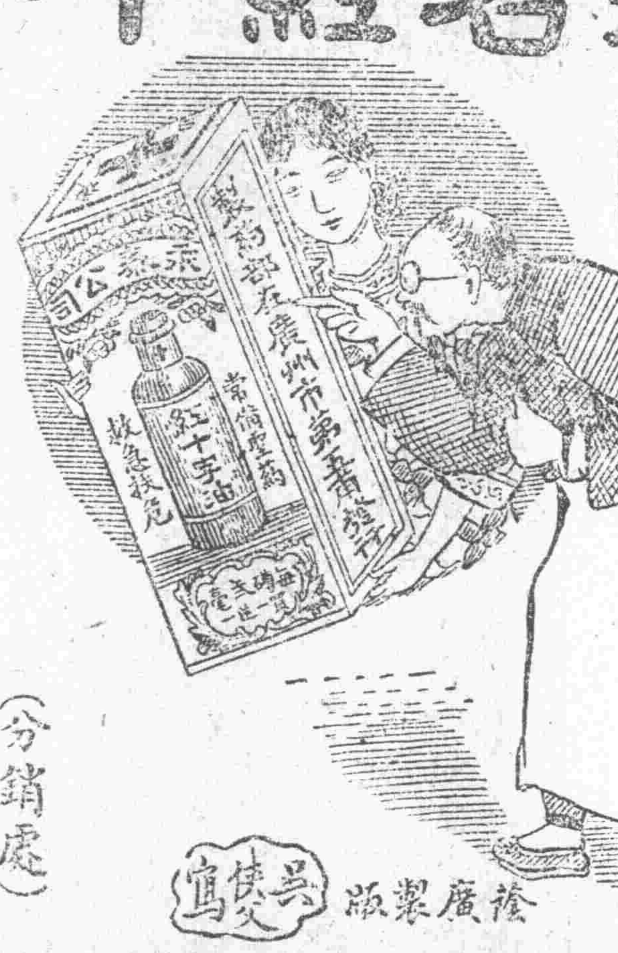

百發百中

(特效治症)
霍亂抽筋 疴瘧肚痛
頭暈身熱 鼻塞傷風
紅白痢症 發冷牙痛
昏迷不省 搽食兼用
效驗非常 藥料貴重

(分銷處)
香港大道西門牌瞥号
上海英界大馬路T號
(廣州市)
永漢北路通學館
西關裝帽街琼笔

吳俠父寫 棱廣製版

固精補腦丸 有偉大能力壯陽種子(每盒式毫)
止咳癆肺藥 每樽壹毫
皮膚通治水 每壹毫

皮膚濕毒 痕癢非常 請往揚巷 上海藥房 通治藥水 製法精良 搽之立效 淂意揚揚

本藥房秘製此水靈驗異常專治皮膚濕毒頑癬濕疹汗斑雀斑白食油蟒疥癩諸病搽之百發百中(各埠均有代理)

總發行在廣州市揚巷門牌九號至廿一號

上海大藥房萬和氏謹啓

吳俠父寫 安之電

沙行醫生電帶

是寶球自療貝之大王 為廣州電醫生之鼻祖

(敬送電氣療法函索即寄)

電為生命之基礎全體皆賴電以主持有電則生帶電則死電不足則病故無病以佩沙行醫生電帶治最速愈也沙行醫生電治不用服藥能醫萬病專為病夫弱子所患之變性病擅療精虧乏嗣之孱弱軀舉凡身體衰弱半身不遂四肢無力風癱頭腦痛病風濕骨痛脚氣腫症小腸疝氣心氣肚痛哮喘咳嗽等症藥石無靈電療立愈對於婦科各症更為效驗本醫生為利便病者起見特設試驗例每日收同輕廉電費一元便能實驗矣凡有病而怕服藥又想早日全愈者請從速新到電氣耳聾筒爾係耳聾否果爾請速購之乙號每具六元(衛生公報已出版每期郵票三分附送美人牌擦面牙粉一包)

廣東廣州市大新街第一百四十六號門牌余復昌鑲牙所內沙行電帶公司

請看 不嗣快看

瑞芬氏外療廣嗣藥露

藥露廣嗣 腎病能醫 不用服食 全用外治 無遺洩 立刻可止 中外名 獨一無二 求嗣諸君 請試用之

每樽廿服 定價三元 暫收五折

總發行金山大埠唐人街七百二十八號振勝公司

▲每樽二十服定價三元暫收五折▼

(各埠代理處)▲廣州市 永漢南路中亞藥房 靖海路摩西藥房 德興街南約廣明 帶河基耀記 長堤 先施公司 河南鰲口大街和生 △佛山横欄街 永安藥房 △舊鄉街中法藥房 △江門悅源酒庄 △新會城悅源酒庄 △香港梁國英藥局 德輔道中賽雪 荷里活道 東亞印務局 油蔴地馬玉山合記 △厦門 國興商行 △汕頭 潮安藥局 △韶關湘江街梁共和 樂昌和棧 △西南 益友堂 松柏街衛安公司 總發行金山大埠唐人街七百二十八號振勝公司 上海英界△永安公司

總批發 濠畔中約分局太平馬路二十九號總局電話四八二一號

昌華藥店

上海萬國儲蓄會

本會為遠東最舊及最著名之有獎儲蓄機關認會者認每月儲十二元六元或三元均可按月付儲即每月有獲獎之希望

四月份特獎式萬一千餘元一千元之頭獎有式拾二個

其餘大小獎額甚多利益優厚辦法完善茲不備述欲閱詳細章程請函致敝處索取當即寄奉

廣州靖海路十七號協昌洋行謹啓

七代名醫石招牌 婦科聖藥

石招牌歷代著名精醫婦科以最經驗之秘方製成丸散專治婦女各症立見奇效凡婦人女子無論何種疾病奉為聚藥立醫行世救人無算皆不取謝馳名二百餘年世居河南躍龍上街蒙聖市口(五仙門電燈廠過海就是)門口有石招牌為記此乃家傳獨得之靈藥非常應驗萬病能醫如孕婦產科室女靜女○一切婦人皆可安心吞服百發百中切勿輕視用者便如名不虛使也婦科丸每盒八毫○一治大便閉結○一治胎動或一切胎氣病○一治血盧氣弱○一治產後小產各病 診症時間 上午在老館河南躍龍上街五十三號 午後在分館十五甫寶賢坊四十九號(寄售) 河南布街口福來 海珠前廣嘉興 西濠口榮生 蘭亭 聯興街怡興 大新公司 長樂街 巨盛 十八甫信生 上陳博安昌 梯雲橫利和 大河基廣隆 荷溪榮泰 宜民市德和西村榮昌 下九甫六和 洪德街致福昌 打銅街廣萬泉 永漢南路吉興 禺山市綺香園 城隍廟前合記 大市街德記 二牌樓生昌 永勝街福昌 龍溪二約恆安 余良材 寶崗福記 芳村 富貴樓 鳳安橋 永興 新壇地德昌 東堤華安泰 花地杏香樓 五眼橋廣豐 樂善戟前生 降 紙行街達明齋 香港總代理上環大馬路天和 梁國英 振東藥局 民興報社 祺發棧 澳門捷聲 各鄉各埠皆有代理

南華眼鏡公司

眼鏡乃衛生要品 配製不良反混沌 南華主人益求精 護眼專门真學問

本主人精選各式眼鏡遠視近視遠近兼視價格相宜合衆 諸君尚希注意

廣州市永漢北路即雙門底上街十五号

(佚画) 第十甫珠巷神州電版

請用雙妹老牌 男女修飾妙品

雙妹嚜花露水

提神醒酒 沐浴咸宜
大號四毫四仙
二號二毫八仙
三號一毫七仙
四號一毫一仙

雙妹嚜艷顏香水

容光如豔 顏色增妍
每瓶價銀三毫三仙

雙妹嚜超等水粉

瓠犀瑩玉 梨頰凝香

雙妹嚜生髮香油

大號三角三仙
小號二角二仙
柔順軟滑 爽澀清香

七壹拾超等香水

大號五毫五仙
二號三毫三仙
三號二毫二仙
四號一毫一仙
芬芳過衆 馥郁可人
每瓶一元三角八仙

超等白玫瑰香水

香氣襲人 裝璜奪月
每罇一元一角

雙妹嚜素馨頭水
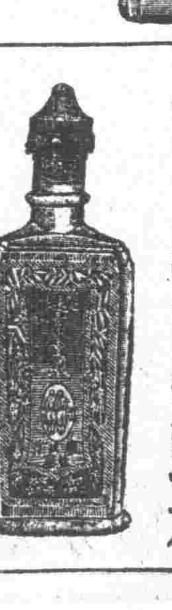
馨香馥郁 味勝芝蘭

雙妹嚜保髮香頭水

大瓶八毫三仙
小瓶四毫四仙
潤皮去垢 生髮固根

七四十超等香水

大瓶一元一角
中瓶六毫六仙
小瓶三毫三仙
香留竟日 耐久不散
每罇一元六毫五仙

總發行廣州 廣生行有限公司啓